



*Centro Estivo 2020
Buguggiate (VA)*

PROTOCOLLO DI SICUREZZA ANTICONTAGIO COVID 19
Oratorio di Buguggiate



Documento realizzato con la collaborazione di:



Per Datek22 - Il Tecnico (Lena Mattia)

Rev. 00 – 23.06.2020

Il documento è composto da n. 30 pagine esclusa la presente

Per la Committenza

SOMMARIO

1. Premessa	2
2. Riferimenti normativi	2
3. Aree/Edifici all'interno del quale si svolgerà il Progetto	3
4. Accessibilità degli spazi	4
5. Spazi disponibili	8
6. Standard per rapporto numerico fra personale e bambini	8
7. Principi generali di igiene, pulizia e distanziamento sociale	9
8. Modalità di ingresso – triage e comportamenti da seguire nel centro estivo	10
9. Dispositivi di protezione individuale	11
10. Smaltimento DPI	11
11. Criteri di selezione del personale e formazione degli operatori	12
12. Programmazione delle attività	12
13. Accesso quotidiano, modalità di accompagnamento e ritiro dei bambini/ragazzi	13
14. Attenzioni speciali per l'accoglienza di bambini con disabilità	14
15. Strutturazione momento del pranzo e merenda.	14
16. Regole di sicurezza per addetti, collaboratori, volontari e chi accede alle aree del centro estivo	15
17. Modalità di accesso di fornitori esterni, manutentori	16
18. Gestione di una persona sintomatica	16
19. Segreteria	17
20. Planimetrie organizzativa aree interne ed esterne	18
21. Allegati	22
Allegato I – Comportamenti da seguire	23
Allegato II – fac simile registro pulizie	25
Allegato III – Come lavarsi correttamente le mani	26
Allegato IV – fac-simile prima accoglienza ed accoglienza giornaliera	28
Allegato V - Messa conoscenza della procedura alle parti interessate	29
Allegato VI – Rapporto ISS COVID-19 n. 25/2020	30
Allegato VII – Dichiarazioni	30

1. Premessa

Il presente Protocollo di sicurezza Covid-19 è stato predisposto nell'ambito del Progetto ricreativo promosso dalla Comunità pastorale Maria, Madre della Speranza di Azzate, Brunello e Buguggiate.

Le disposizioni sono state redatte in osservanza alle vigenti disposizioni normative nazionali e regionali volte a contenere la diffusione del Covid-19 ed in particolare le Linee guida contenute nell'Allegato 8 ai D.P.C.M. 17 maggio 2020 e 11 giugno 2020 (e s.m.i.) ed all'interno delle ordinanze regionali.

Le regole comportamentali e prescrizioni dovranno essere scrupolosamente osservate da tutto il personale operante nel centro estivo, dai volontari e dai genitori dei bambini frequentanti.

In caso di mancata osservanza delle presenti regole di sicurezza il Coordinatore è autorizzato ad assumere, senza indugio, tutte le decisioni più idonee a tutelare la salute e sicurezza dei collaboratori e dei bambini, oltre a segnalare il fatto al Rappresentante Legale per le successive decisioni di competenza.

Il progetto è circoscritto a sottofasce di età in modo da determinare condizioni di omogeneità fra i diversi bambini ed adolescenti accolti.

Il protocollo in oggetto è stato realizzato per il centro estivo 2020 del comune di Buguggiate per i seguenti siti:

- Oratorio Buguggiate con annessa area esterna e campo sportivo (via Monte Rosa - Buguggiate (VA))
 - Età dei partecipanti: da 6 a 15 anni.
 - N.presunto di partecipanti per il comune di Buguggiate: circa 80 ragazzi.

2. Riferimenti normativi

- DPCM 17 Maggio 2020 – 11 giugno 2020, allegato 8 e.s.m.i.
- Ordinanza regione Lombardia n. 566 del 12/06/2020 e.s.m.i.

3. Aree/Edifici all'interno del quale si svolgerà il Progetto

Le attività ricreative oggetto del Progetto si svolgeranno all'interno dell'oratorio di Buguggiate e nel campo sportivo adiacente.

ORATORIO DI BUGUGGIATE

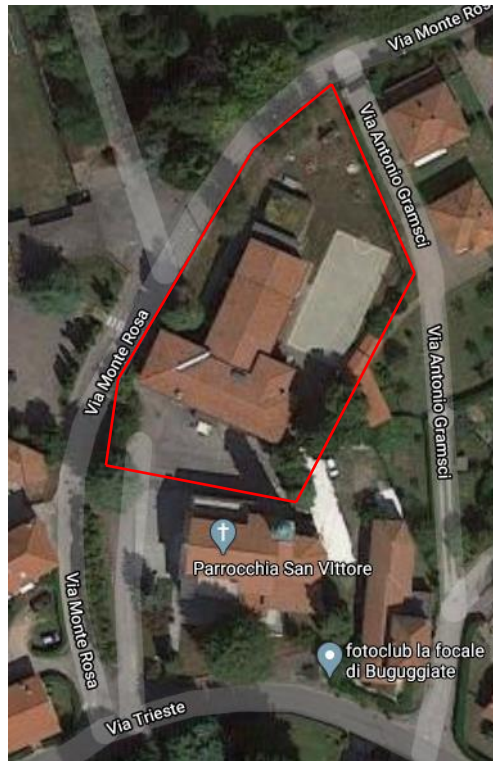

CAMPO SPORTIVO



4. Accessibilità degli spazi

ORATORIO DI BUGUGGIATE

L'area è accessibile da via Trieste e risulta dotata di un punto di accesso da cancello che conduce all'interno dell'oratorio.

Presso il cancello di ingresso è allestita una postazione di Triage, ove tutto il personale che deve accedere al "campo estivo", sarà sottoposto al controllo della temperatura corporea, al controllo sull'indossaggio dei DPI, nonché al controllo sulla corretta igienizzazione delle mani in ingresso.

Si riportano di seguito le planimetrie relative agli accessi, ai percorsi alle misure di contenimento intraprese e agli spazi riservati a campo estivo.

LEGENDA	
	Dispenser igienizzazione mani
	Rilevamento temperatura
	Identificazione area attività

Planimetria: Accessi e presidi

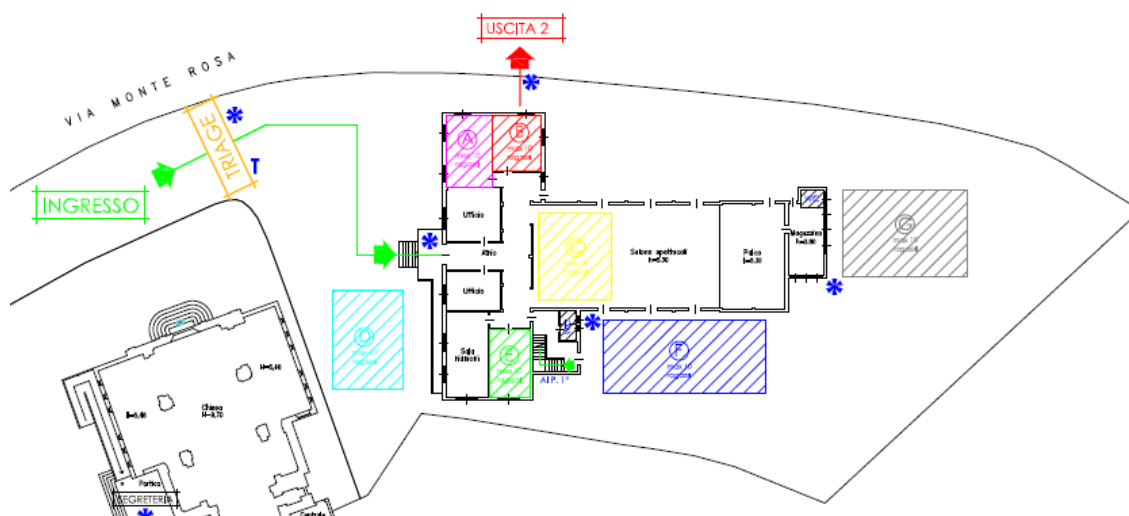

Planimetria: Uscita e presidi

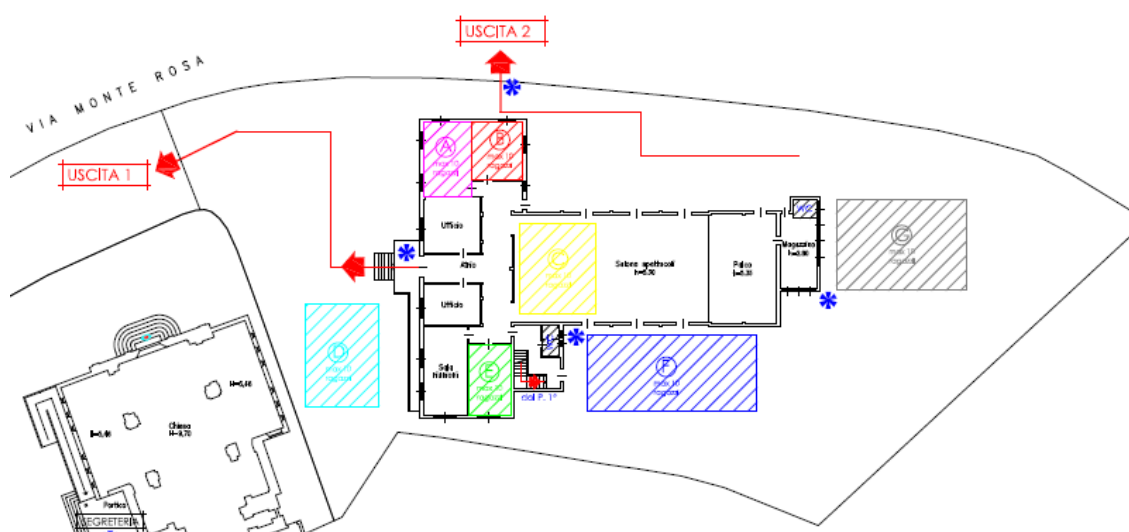

Per meglio sfruttare l'area esterna e garantire delle aree all'ombra, sono state individuate aree per i momenti dedicati al pranzo e alle attività. Tali aree sono allocate in zone d'ombra naturali. Nel caso di mancanza di zone ombreggiate, gli organizzatori potranno mettere a disposizione gazebo od ombrelloni.



CAMPO SPORTIVO ORATORIO - BUGUGGIATE

L'area è accessibile da via Monte Rosa e risulta dotata di due punti di accesso da cancelli che conducono all'interno dell'area.

Il Triage sarà svolto presso l'oratorio adiacente, ove tutto il personale che deve accedere al "campo estivo", sarà sottoposto al controllo della temperatura corporea, al controllo sull'indossaggio DPI, nonché al controllo sulla corretta igienizzazione delle mani in ingresso.

Si riportano di seguito le planimetrie relative agli accessi, ai percorsi alle misure di contenimento intraprese e agli spazi riservati a campo estivo.

Legenda:

LEGENDA	
	Dispenser igienizzazione mani
	Rilevamento temperatura
	Identificazione area attività

Planimetria: Accessi e presidi

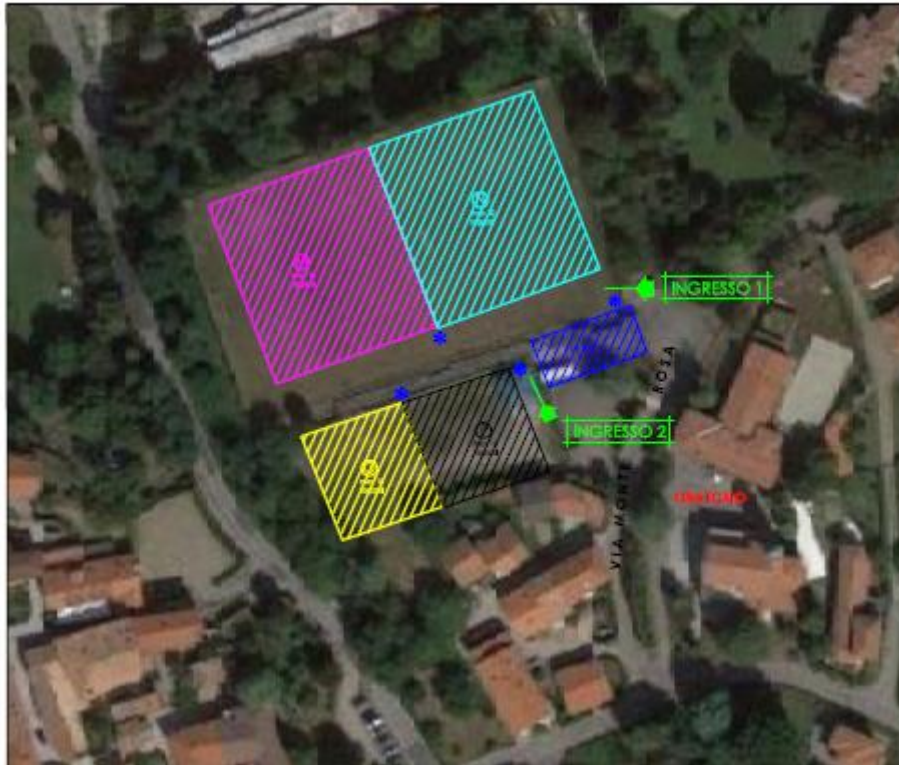

Planimetria: Uscita e presidi



5. Spazi disponibili

I presente protocollo è stato redatto a seguito di sopralluoghi eseguiti presso i siti oggetto del "campo estivo", volti ad un attenta organizzazione degli spazi ritenuti più idonei e sicuri.

Le attività si svolgeranno prevalentemente all'aria aperta tranne in situazioni di caldo eccessivo o in giornate piovose nelle quali saranno spostate nelle aree coperte.

Gli spazi disponibili all'esterno sono individuati nelle planimetrie di seguito illustrate.

Per ogni spazio all'aperto, è garantita la presenza di uno spazio coperto, attribuito ad un singolo gruppo e dotato di servizi igienici promiscui.

Presso le aree esterne verranno organizzate le attività, i compiti e/o il momento del pranzo/merenda; in caso di maltempo o condizioni avverse, le attività proseguiranno nei locali coperti assegnati a ciascun gruppo.

Nel caso di mancanza di zone ombreggiate, gli organizzatori potranno mettere a disposizione gazebo od ombrelloni.

6. Standard per rapporto numerico fra personale e bambini

In base alle vigenti disposizioni, all'attuazione del Progetto collaboreranno :

- Don Cesare Zuccato in qualità di parroco della Parrocchia di Santa Maria Annunciata in Brunello.
- Don Alberto Tedesco in qualità di vicario parrocchiale
- Gli adulti responsabili dei gruppi come da allegato al presente protocollo.

Oltre all'elenco sopra esposto parteciperanno anche dei giovani volontari, con funzioni di aiuto nelle operazioni di: pulizia, segreteria, triage, assistenza agli adulti responsabili.

Per il centro estivo di Buguggiate, si prevede una partecipazione di max 80 bambini/ragazzi, per un totale di max 8 gruppi.

Il rapporto numerico minimo consigliato tra operatori, educatori o animatori e bambini ed adolescenti e' graduato in relazione all'eta' dei minori:

- per i bambini in eta' da scuola primaria (da 6 a 11 anni), e' consigliato un rapporto di un operatore, educatore o animatore ogni 7 bambini;
- per gli adolescenti in eta' da scuola secondaria (da 12 a 17 anni), e' consigliato un rapporto di un operatore, educatore o animatore ogni 10 adolescenti.

Al fine di garantire la massima tracciabilità delle relazioni e dei contatti, la composizione dei gruppi resterà fissa e invariata, per il tempo in cui il bambino / adolescente parteciperà alle attività.

N.B. Per ogni gruppo individuato, sarà assegnato un numero che crescerà a seconda della settimana di apertura del centro estivo.

Per esempio: il gruppo identificato come gruppo 2, nella prima settimana è nominato gruppo 102, nella seconda settimana 202 e così via, per tutta la durata del centro.

7. Principi generali di igiene, pulizia e distanziamento sociale

Considerando che l'infezione virale si realizza per droplets (goccioline di saliva emesse tossendo, starnutendo o parlando) o per contatto (toccare, abbracciare, dare la mano o anche toccando bocca, naso e occhi con le mani precedentemente contaminate), le misure di prevenzione da applicare sono le seguenti:

- Lavarsi frequentemente le mani in modo non frettoloso
- Non tossire o starnutire senza protezione
- Mantenere quanto più possibile il distanziamento fisico di almeno un metro dalle altre persone
- Non toccarsi il viso con le mani
- Pulire frequentemente le superfici con le quali si viene a contatto
- Arieggiare frequentemente i locali

I giochi, le attrezzature e i bagni, il personale (istruttori/ausiliario) effettuerà la pulizia dopo ogni uso. Tutti gli ambienti utilizzati verranno puliti e sanificati dal personale ausiliario ogni giorno tra le ore 17.00 e le ore 19.00. E' inoltre prevista una pulizia intermedia dei bagni (12.00 / 14:00). Tutte le operazioni di pulizia saranno annotate in apposito registro di cui si allega formato di registro.

Le sanificazioni saranno effettuate con soluzioni a base di ipoclorito di sodio allo 0,1% o altro prodotto virucida autorizzato.

Si raccomanda a ciascun collaboratore di prestare particolare attenzione alla pulizia dei materiali di lavoro (attrezzature e giochi), utilizzando i prodotti specifici messi a disposizione dall'organizzatore oltre a garantire un ampio arieggiamento dei locali, per le attività svolte all'interno. Tutte le superfici calpestabili degli ambienti, nonché i sanitari, saranno puliti e igienizzati quotidianamente con soluzioni a base di ipoclorito di sodio o altri prodotti virucidi autorizzati.

I bambini si laveranno le mani frequentemente, e comunque sempre all'arrivo al centro, ad ogni cambio di attività e prima di lasciare il centro.

Presso punti ritenuti strategici (ingressi, uscite ecc.) saranno inoltre disponibili dispenser per la sanificazione delle mani.

Prima dell'inizio del centro estivo, tutti i locali e le aree interessate dal progetto, saranno sottoposte ad accurata pulizia ed igienizzazione.

8. Modalità di ingresso – triage e comportamenti da seguire nel centro estivo

- Gli operatori dovranno arrivare 15 minuti prima dell'arrivo dei bambini e devono subito lavarsi le mani o disinfettarle con apposito gel. Dovranno raggiungere il centro indossando la mascherina.
- All'arrivo al centro i bambini e l'accompagnatore dovranno disinfettare le mani con il gel a base alcolica e successivamente saranno sottoposti a triage per la misurazione della temperatura corporea con termometro a infrarossi. Non saranno accettati bambini con temperatura corporea superiore a 37,5° C o che abbiano assunto antipiretici nelle ultime 12 ore.
- L'accompagnatore e il bambino dovranno raggiungere il centro indossando la mascherina. L'accompagnatore non può lasciare il centro fino al superamento del triage da parte del bambino. In caso di starnuti o tosse durante la registrazione o in caso di soggetto con febbre il termometro dovrà essere disinfettato prima di poter essere riutilizzato. Gli operatori addetti al triage saranno dotati di mascherina tipo chirurgica o similare, guanti e visiera protettiva.
- Gli arrivi al centro saranno scaglionati per gruppo; gli orari assegnati saranno comunicati alla conferma della avvenuta iscrizione. Indicativamente saranno compresi tra le 8.30 e le 9.00.
- Durante le attività, la sosta pranzo e l'accesso ai bagni dovrà essere sempre garantito il distanziamento fisico di almeno un metro dalle altre persone.
- Gli istruttori sono tenuti a sensibilizzare i bambini a utilizzare la mascherina, non toccarsi il viso con le mani, a non tossire o starnutire senza protezione e terranno sotto controllo i bambini.
- Per quanto possibile (in funzione del caldo eccessivo o maltempo) tutte le attività si svolgeranno all'aperto.
- È fatto obbligo di lavarsi le mani all'arrivo, dopo ogni cambio di attività, prima e dopo l'utilizzo dei servizi igienici, prima e dopo il consumo di pasti, e prima dell'uscita dal centro. L'obbligo è esteso anche agli operatori.
- I diversi gruppi devono essere sempre mantenuti separati e non svolgeranno mai attività in comune, dislocandoli in aree separate. Al cambio di attività i gruppi si spostano secondo il piano giornaliero predisposto dal coordinatore.

9. Dispositivi di protezione individuale

L'organizzatore mette a disposizione dei propri collaboratori i seguenti DPI da utilizzare nello svolgimento delle attività del centro estivo (sia all'interno dei siti, che eventualmente per attività all'esterno dei siti individuati).

Adulti responsabili e volontari:

- Mascherine lavabili e/o chirurgiche;
- Guanti monouso;

Addetti rilevazione temperatura o primo soccorso:

- Visiera di protezione;
- Mascherina chirurgica / FFP2;
- Guanti monouso;

Addetti consegna pasti e merenda:

- Visiera di protezione;
- Mascherina chirurgica / FFP2;
- Guanti monouso;

Saranno inoltre resi disponibili, per ciascun gruppo:

- Soluzioni idroalcoliche per sanificazione delle mani
- Erogatore a "spruzzo" contenente soluzione alcolica o disinfettante

Nota DPI per i bambini / ragazzi

Come previsto dal DPCM 11 giugno 2020, le mascherine devono essere indossate per tutta la giornata da tutto il personale, inclusi gli iscritti con più di 6 anni di età.

Le mascherine sono essenziali quando il distanziamento fisico è più difficile da rispettare.

10. Smaltimento DPI

All'ingresso e nei punti di uscita del Centro estivo è presente un contenitore specifico e segnalato da apposita cartellonistica ove smaltire i DPI monouso utilizzati. Gli stessi dovranno essere contenuti in doppio sacchetto e smaltiti nella raccolta indifferenziata.

11. Criteri di selezione del personale e formazione degli operatori

Tutto il personale addetto al centro estivo verrà istruito sulla applicazione di tutte le norme operative contenute nel presente documento e in particolare verrà informato e formato sui temi della prevenzione da COVID-19 e sul corretto utilizzo dei dispositivi di protezione individuale.

Sarà possibile che gli operatori, in caso di attività svolte per un periodo superiore a 15 giorni, possano cambiare. Verranno favoriti, in tal caso, periodi di affiancamento con il nuovo operatore/istruttore.

12. Programmazione delle attività

Al fine di garantire la protezione e il contenimento della possibilità di diffusione allargata del contagio ed il suo eventuale tracciamento, per tutto il periodo del centro estivo verrà garantita, nel limite del possibile, la stabilità della composizione dei gruppi e la relazione con gli operatori attribuiti.

Le attività giornaliere si svolgeranno secondo il **programma allegato al presente protocollo**.

Come già descritto, saranno privilegiate e preferite le attività all'esterno (condizioni climatiche permettendo).

Saranno garantiti numerosi momenti dedicati al lavaggio delle mani dei bambini/ragazzi e istruttori e dalla frequente pulizia approfondita delle attrezzature e degli oggetti utilizzati per la realizzazione delle attività.

Non si prevede che i bambini portino oggetti da casa.

Come da planimetrie allegate, ogni gruppo avrà a disposizione degli spazi dedicati sia all'aperto che al chiuso; il tutto al fine di ridurre al minimo possibile, le possibilità di contatto tra partecipanti di gruppi differenti.

Ogni singolo gruppo, secondo indicazioni dell'organizzazione, potrà effettuare delle "gite" giornaliere esterne in luoghi del comune di appartenenza.

13. Accesso quotidiano, modalità di accompagnamento e ritiro dei bambini/ragazzi

Il centro estivo sarà aperto ai partecipanti dalle ore 8.30 alle ore 17.30 circa, dal Lun. al Ven.

Risulta fondamentale che l'arrivo e l'uscita dei bambini dal centro si svolga senza comportare assembramento negli ingressi delle aree; per questo entrambi verranno scaglionati in un arco di tempo complessivo congruo.

- In maniera cautelativa l'accoglienza verrà organizzata nell'area esterna e verranno segnati con appositi riferimenti a terra le distanze da rispettare.
- L'adulto accompagnatore e il bambino accederanno all'area esterna del centro tramite l'ingresso indicato e si dirigeranno verso il "Punto triage" assegnato. All'ingresso ci saranno idonee indicazioni.
- Il punto di triage di accoglienza sarà dotato di gel idroalcolico per l'igiene delle mani del bambino/ragazzo e degli educatori/istuttori.
- Sarà fatta una breve intervista all'adulto accompagnatore per conoscere la situazione del minore e infine verrà verificata la temperatura corporea con termoscanner manuale sia al bambino che all'accompagnatore.
- I gruppi accederanno presso il centro ad orario differenziato di almeno 10 minuti, in modo da evitare assembramenti.
- Gli adulti accompagnatori NON potranno accedere agli spazi interni del centro. Come disposto, è preferibile che l'accompagnatore sia sempre lo stesso e non abbia un'età superiore a 60 anni.
- Ogni istruttore a cui è stato assegnato il gruppo curerà l'accoglienza e l'uscita dei bambini.
- Dopo che l'educatore avrà fatto accedere il bambino alla struttura, dovrà compilare il registro presenze in cui sarà riportato:
 - Il nominativo del bambino;
 - i nomi delle persone che, giorno per giorno, accompagneranno i bambini e li verranno a ritirare;
 - effettivo stato di salute.

In questo modo si avrà la possibilità di garantire la tracciabilità dei contatti.

- I bambini dovranno essere trattenuti al proprio domicilio in presenza di febbre superiore a 37,5°C o di altri sintomi (es. tosse, raffreddore, congiuntivite).
- I bambini saranno sottoposti a misurazione della febbre con termometro senza contatto prima dell'accesso al centro e, in caso di febbre superiore ai 37,5°C o di presenza delle altre sintomatologie sopra citate, non potranno essere ammessi al centro estivo.
- In caso di insorgenza di febbre superiore a 37,5°C o di altra sintomatologia (tra quelle sopra riportate), si provvede all'isolamento immediato del minore e ad informare immediatamente l'Agenzia di Tutela della Salute nonché i familiari. In caso di utilizzo di locale chiuso per l'isolamento del soggetto sintomatico, successivamente si procederà con specifica sanificazione.
- L'uscita dei gruppi avverrà ad orario differenziato di almeno 10 minuti, in modo da evitare assembramenti.
- Ad ogni gruppo verrà assegnata un'uscita che rimarrà invariata tutto il periodo del centro estivo; quest'ultima verrà comunicata all'accompagnatore in fase di iscrizione.
- Prima di essere riconsegnato all'accompagnatore, il bambino dovrà igienizzarsi le mani.

14. Attenzioni speciali per l'accoglienza di bambini con disabilità

Nella necessità di includere nelle attività bambini con disabilità per permettere loro di effettuare una graduale ripresa della socialità, verrà data particolare attenzione e cura alla definizione delle modalità di attività e misure di sicurezza specifiche per coinvolgerli nelle attività estive.

Per il centro estivo di Bugugiate non saranno presenti bambini o ragazzi con disabilità.

Nel caso di presenza di un bambino o ragazzo disabile, sarà integrato il presente protocollo.

15. Strutturazione momento del pranzo e merenda.

Per tutta l'apertura del centro estivo sarà garantito il servizio "mensa" e "merenda" ai partecipanti.

Per motivi di igiene e sicurezza, i pasti saranno gestiti da un servizio esterno di Catering che consegnerà porzioni sigillate presso la zona triage, in orario definito con l'organizzazione.

Sarà a cura dei volontari, provvedere alla distribuzione dei pasti presso le aree assegnate a ciascun gruppo.

- Saranno utilizzate posate, bicchieri e stoviglie del tipo monouso.
- Gli operatori, prima della consegna dei pasti, devono lavarsi le mani accuratamente.
- Ogni gruppo avrà a disposizione il proprio spazio ove poter mangiare
- Tale spazio prevede il mantenimento di un adeguato distanziamento sociale
- Al termine del pranzo, eventuali piatti, bicchieri e stoviglie monouso verranno gettati in idonei contenitori.

Per quanto concerne la "merenda", sarà a cura dei volontari, la preparazione e la distribuzione delle porzioni a ciascun gruppo secondo i principi sopra esposti.

16. Regole di sicurezza per addetti, collaboratori, volontari e chi accede alle aree del centro estivo

Le seguenti indicazioni dovranno essere osservate da tutti i lavoratori, volontari e da chiunque entri nel centro:

- Obbligo di rimanere al proprio domicilio in presenza di febbre (oltre 37.5°) o altri sintomi influenzali e chiamare il proprio medico di famiglia e l'autorità sanitaria; comunicando, nel caso di febbre e problemi respiratori, di non recarsi al pronto soccorso, ma di contattare il proprio medico o il numero unico di emergenza 112;
- consapevolezza e accettazione del fatto di non poter fare ingresso o di poter permanere negli ambienti del Centro estivo e di doverlo dichiarare tempestivamente laddove, anche successivamente all'ingresso, sussistano le condizioni di pericolo (sintomi di influenza, temperatura, provenienza da zone a rischio o contatto con persone positive al virus nei 14 giorni precedenti, ecc.) in cui i provvedimenti dell'Autorità impongono di informare il medico di famiglia e l'Autorità sanitaria e di rimanere al proprio domicilio;
- Impegno a rispettare tutte le disposizioni delle Autorità e del Soggetto organizzatore nel fare accesso agli ambienti del Centro Estivo (in particolare, mantenere la distanza di sicurezza, osservare le regole di igiene delle mani e tenere comportamenti corretti sul piano dell'igiene);
- Ogni addetto dovrà produrre una autocertificazione in cui dichiara che nessun membro della propria famiglia è in isolamento domiciliare, di non avere avuto negli ultimi 30 giorni sintomi che possano essere riconducibili a possibili infezioni da COVID-19 e di non essere a conoscenza di essere entrato in contatto con persone affette da virus COVID-19.

17. Modalità di accesso di fornitori esterni, manutentori

- L'accesso ai fornitori o manutentori è consentito solo per comprovate esigenze ma viene comunque ridotto e volto ad evitare assembramenti all'interno dei luoghi di lavoro.
- Se possibile, gli autisti dei mezzi di trasporto devono rimanere a bordo dei propri mezzi; non è consentito l'accesso al centro per nessun motivo. Per le necessarie attività di approntamento di carico e scarico, il trasportatore dovrà attenersi alla rigorosa distanza di almeno un metro.
- Tutti gli utenti esterni (fornitori e manutentori) sono sottoposti al controllo della temperatura in ingresso (la rilevazione della temperatura non dovrà essere registrata, in ottemperanza alla normativa sulla privacy).
- Qualora fosse necessario l'ingresso di fornitori/visitatori esterni, gli stessi dovranno sottostare a tutte le regole previste dal presente protocollo, ivi comprese quelle per l'accesso ai locali di cui ai capitoli precedenti.

18. Gestione di una persona sintomatica

- Nel caso in cui una istruttore/bambino presente all'interno del centro estivo dovesse sviluppare febbre e sintomi di infezione respiratoria quali la tosse, lo deve dichiarare immediatamente al responsabile del progetto, si dovrà procedere al suo isolamento in base alle disposizioni dell'autorità sanitaria e a quello degli altri presenti nei locali.
- Se, misurando la temperatura la stessa risulti superiore ai 37,5°, non sarà consentita la permanenza negli spazi comuni del centro.
- Le persone in tale condizione saranno momentaneamente isolate e non dovranno recarsi al Pronto Soccorso.
- L'istruttore/bambino, al momento dell'isolamento, deve essere subito dotato, ove già non lo fosse, di mascherina.
- Il Coordinatore comunicherà tempestivamente tale circostanza alla famiglia ed all'ATS territorialmente competente la quale fornirà le opportune indicazioni cui la persona interessata deve attenersi.
- L'organizzatore collaborerà con le Autorità sanitarie per la definizione degli eventuali "contatti stretti" di una persona presente al centro estivo che sia stata riscontrata positiva al tampone COVID-19. Ciò al fine di permettere alle autorità di applicare le necessarie e opportune misure di quarantena.
- L'ingresso di operatori e/o bambini già risultati positivi all'infezione da COVID-19 dovrà essere preceduto da una preventiva comunicazione avente oggetto la certificazione medica da cui risulti la "avvenuta negativizzazione" del tampone secondo le modalità previste e rilasciata dal dipartimento di prevenzione territoriale di competenza.

19. Segreteria

L'area destinata a segreteria (operazioni di iscrizione al centro estivo) saranno gestite presso il portico della Chiesa, prospiciente via Trieste..

Ai genitori/ accompagnatori non sarà consentito l'accesso agli spazi interni dell'oratorio.

Gli operatori di segreteria gestiranno le iscrizioni presso l'area di triage secondo tutte le precauzioni indicate nel presente protocollo.

Saranno individuate tutte le misure necessarie (informative, segnaletica ecc.) volte ad evitare assembramenti nell'area di segreteria.

Sia gli accompagnatori che il personale addetto alla segreteria dovranno indossare i DPI (mascherina) e sanificare le mani prima di ogni scambio documentale.

20. Planimetrie organizzativa aree interne ed esterne

PLANIMETRIA INGRESSO – ORATORIO DI BUGUGGIATE

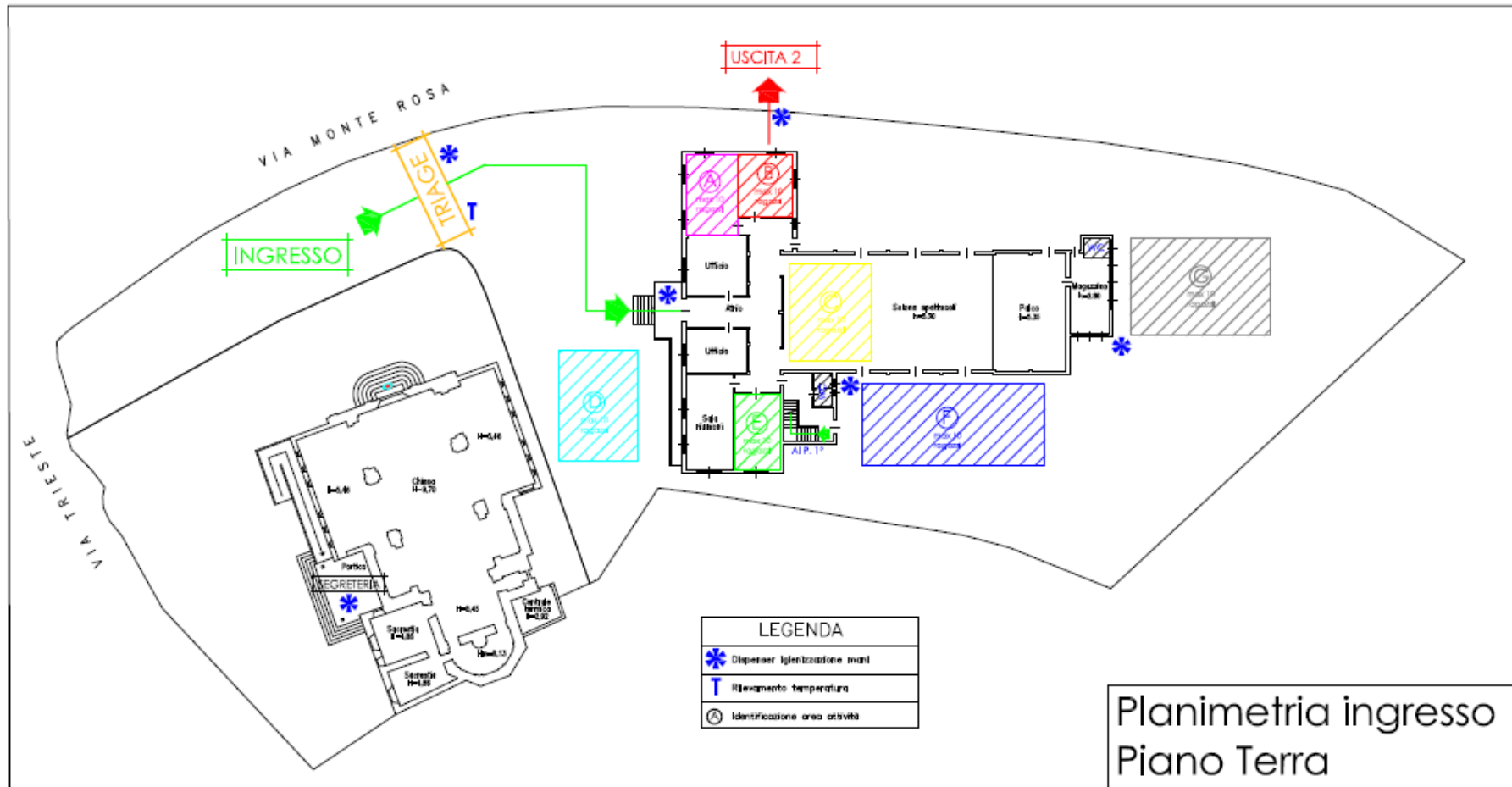

PLANIMETRIA USCITA – ORATORIO DI BUGUGGIATE

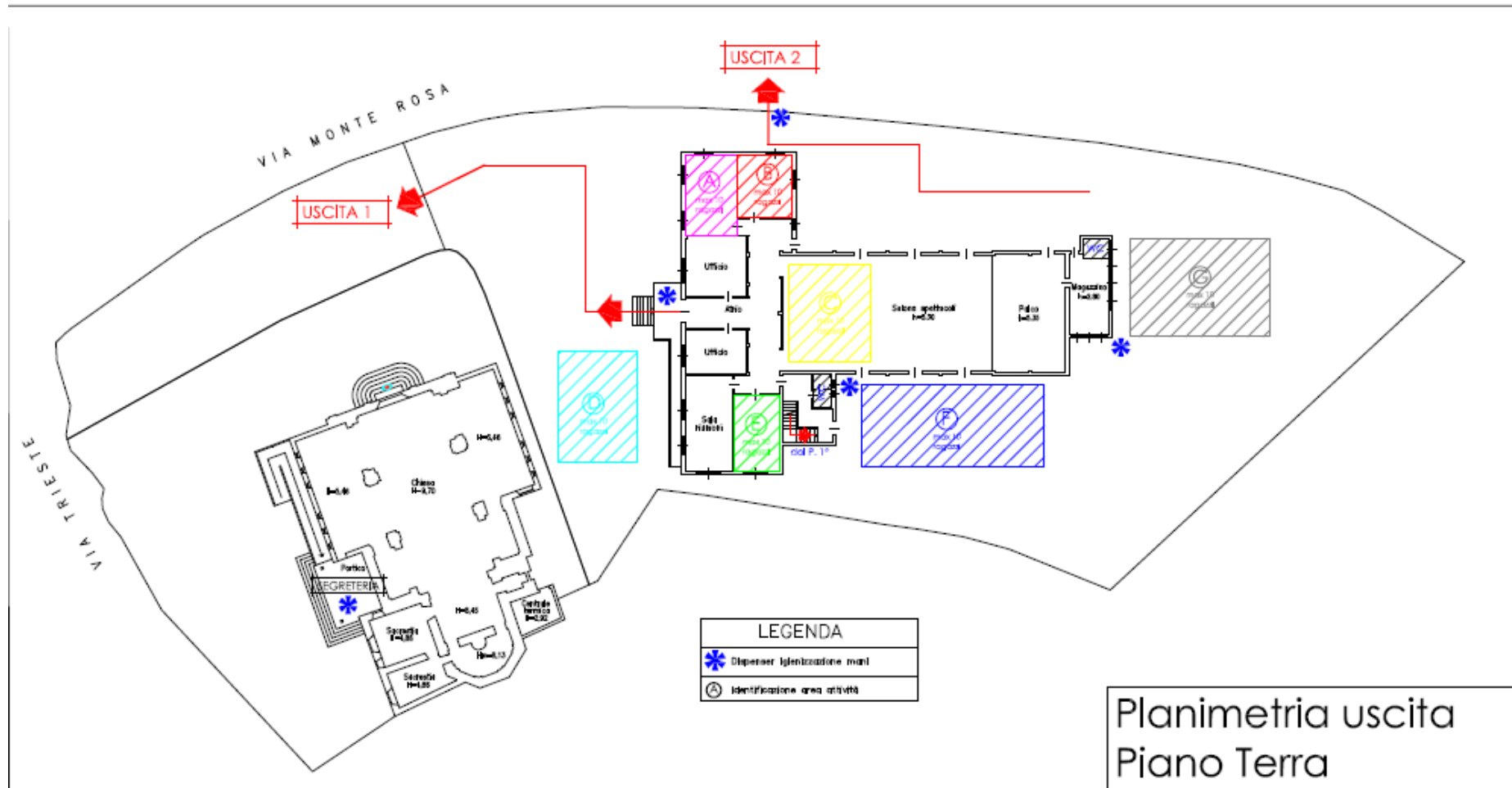

PLANIMETRIA INGRESSO – CAMPO SPORTIVO

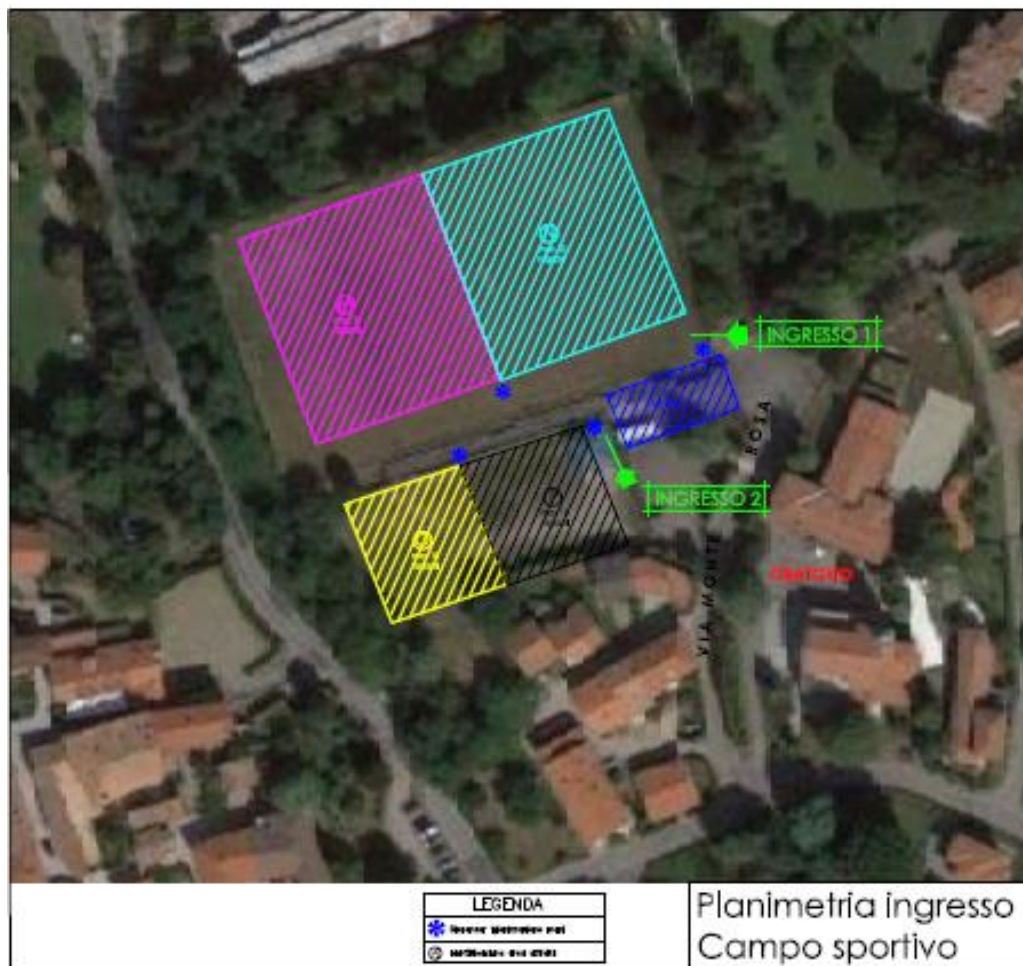

PLANIMETRIA USCITA – CAMPO SPORTIVO

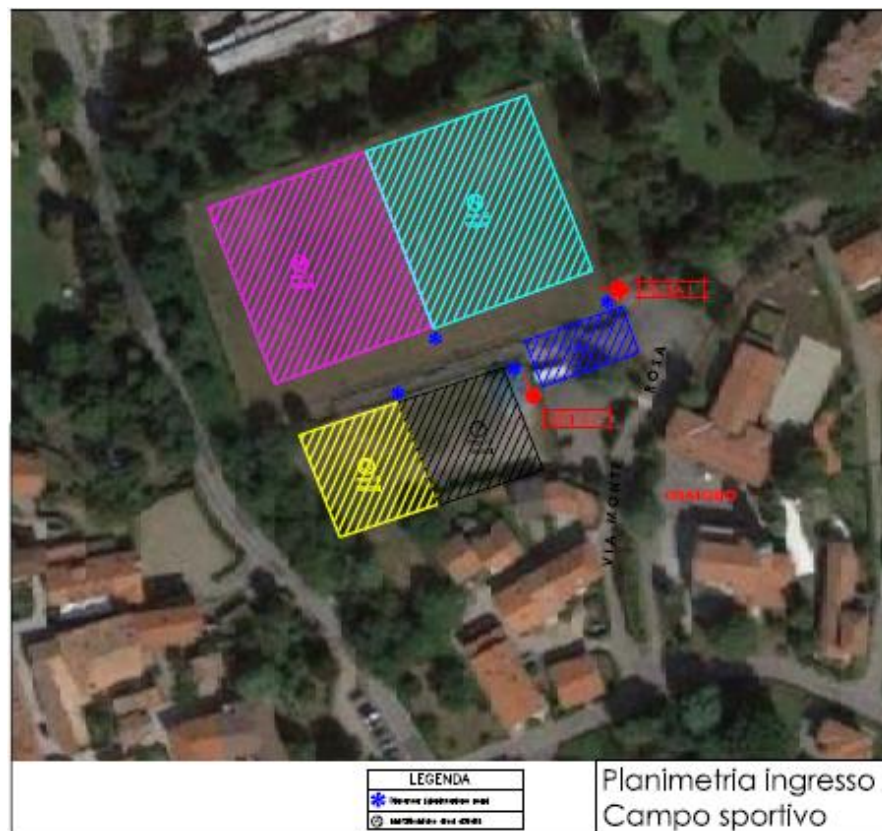

21. Allegati

- Allegato I – Comportamenti da seguire
- Allegato II – Fac-simile registro pulizie
- Allegato III – Fac-simili registri presenze
- Allegato IV – Come lavarsi correttamente le mani
- Allegato V – Fac-simili prima accoglienza ed accoglienza giornaliera
- Allegato VI – Messa conoscenza della procedura alle parti interessate, formazione e informazione del personale
- Allegato VII – Rapporto ISS COVID-19 n. 25/2020

Allegato I – Comportamenti da seguire

#CORONAVIRUS

Dieci regole da seguire:

- 1 Lavati spesso le mani
- 2 Evita il contatto ravvicinato con persone che soffrono di infezioni respiratorie acute
- 3 Non toccarti occhi, naso e bocca con le mani
- 4 Copri bocca e naso se starnutisci o tossisci
- 5 Non prendere farmaci antivirali né antibiotici, a meno che siano prescritti dal medico
- 6 Pulisci le superfici con disinfettanti a base di cloro o alcol
- 7 Usa la mascherina solo se sospetti di essere malato o assisti persone malate
- 8 I prodotti made in China e i pacchi ricevuti dalla Cina non sono pericolosi
- 9 Gli animali da compagnia non diffondono il nuovo coronavirus
- 10 Contatta il numero 1500 se hai febbre o tosse e sei tornato dalla Cina da meno di 14 giorni

#COVID19

LE RACCOMANDAZIONI DA SEGUIRE

Lava spesso le mani con acqua e sapone o, in assenza, frizionale con un gel a base alcolica



Non toccarti occhi, naso e bocca con le mani. Se non puoi evitarlo, lavati comunque le mani prima e dopo il contatto



Quando stamutisci copri bocca e naso con fazzoletti monouso. Se non ne hai, usa la piega del gomito



Pulisci le superfici con disinfettanti a base di cloro o alcol



Copri mento, bocca e naso possibilmente con una mascherina in tutti i luoghi affollati e ad ogni contatto sociale con distanza minore di un metro



Utilizza guanti monouso per scegliere i prodotti sugli scaffali e i banchi degli esercizi commerciali



Evita abbracci e strette di mano



Evita sempre contatti ravvicinati mantenendo la distanza di almeno un metro



Non usare bottiglie e bicchieri toccati da altri

#RESTIAMOADISTANZA



Ministero della Salute

www.salute.gov.it/nuovocoronavirus

Allegato II – fac simile registro pulizie

REGISTRO PULIZIE E SANIFICAZIONE									
SALE	<input type="checkbox"/>		BAGNI	<input type="checkbox"/>		GIOCHI ESTERNI	<input type="checkbox"/>		
GIORNO	ORA	OPERAZIONE ESEGUITA (PULIZIA,PULIZIA+SANIFICAZIONE)						FIRMA OPERATORE	

Allegato III – Come lavarsi correttamente le mani

Lavare frequentemente le mani è importante, soprattutto quando trascorri molto tempo fuori casa, in luoghi pubblici. Il lavaggio delle mani è particolarmente importante in alcune situazioni, ad esempio:

PRIMA DI

- mangiare
- maneggiare o consumare alimenti
- somministrare farmaci
- medicare o toccare una ferita
- applicare o rimuovere le lenti a contatto
- usare il bagno
- cambiare un pannolino
- toccare un ammalato

DOPO

- aver tossito, starnutito o soffiato il naso
- essere stati a stretto contatto con persone ammalate
- essere stati a contatto con animali
- aver usato il bagno
- aver cambiato un pannolino
- aver toccato cibo crudo, in particolare carne, pesce, pollame e uova
- aver maneggiato spazzatura
- aver usato un telefono pubblico, maneggiato soldi, ecc.
- aver usato un mezzo di trasporto (bus, taxi, auto, ecc.)
- aver soggiornato in luoghi molto affollati, come palestre, sale da aspetto di ferrovie, aeroporti, cinema, ecc.

Il lavaggio delle mani ha lo scopo di garantire un'adeguata pulizia e igiene delle mani attraverso una azione meccanica. Per l'igiene delle mani è sufficiente il comune sapone. In assenza di acqua si può ricorrere ai cosiddetti igienizzanti per le mani (hand sanitizers), a base alcolica. Si ricorda che una corretta igiene delle mani richiede che si dedichi a questa operazione non meno di 40-60 secondi se si è optato per il lavaggio con acqua e sapone e non meno di 30-40 secondi se invece si è optato per l'uso di igienizzanti a base alcolica. Questi prodotti vanno usati quando le mani sono asciutte, altrimenti non sono efficaci. Se si usano frequentemente possono provocare secchezza della cute. In commercio esistono presidi medico-chirurgici e biocidi autorizzati con azione battericida, ma bisogna fare attenzione a non abusarne. L'uso prolungato potrebbe favorire nei batteri lo sviluppo di resistenze nei confronti di questi prodotti, aumentando il rischio di infezioni.



Ministero della Salute

Direzione generale della comunicazione
e dei rapporti europei e internazionali
Ufficio 2

stampa
Centro Stampa Ministero della Salute

Finito di stampare nel mese di gennaio 2020

www.salute.gov.it



Ministero della Salute

Previene
le infezioni
con il corretto
lavaggio
delle mani

con acqua e sapone

occorrono 60 secondi

- 1 Bagna bene le mani con l'acqua
- 2 Applica una quantità di sapone sufficiente per coprire tutta la superficie delle mani
- 3 Friziona bene le mani palmo contro palmo
- 4 Friziona il palmo sinistro sopra il dorso destro intrecciando le dita tra loro e viceversa
- 5 Friziona il dorso delle dita contro il palmo opposto tenendo le dita strette tra loro
- 6 Friziona le mani palmo contro palmo avanti e indietro intrecciando le dita della mano destra incrociate con quelle della sinistra
- 7 Friziona il pollice destro mantenendolo stretto nel palmo della mano sinistra e viceversa
- 8 Friziona ruotando avanti e indietro le dita della mano destra strette tra loro nel palmo della mano sinistra e viceversa
- 9 Friziona il polso ruotando avanti e indietro le dita della mano destra strette tra loro sul polso sinistro e ripeti per il polso destro
- 10 Sciacqua accuratamente le mani con l'acqua
- 11 Asciuga accuratamente le mani con una salvietta monouso
- 12 Usa la salvietta monouso per chiudere il rubinetto

con la soluzione alcolica

occorrono 30 secondi

- 1 Versa nel palmo della mano una quantità di soluzione sufficiente per coprire tutta la superficie delle mani
- 2 Friziona le mani palmo contro palmo
- 3 Friziona il palmo sinistro sopra il dorso destro intrecciando le dita tra loro e viceversa
- 4 Friziona bene palmo contro palmo
- 5 Friziona bene i dorsi delle mani con le dita
- 6 Friziona il pollice destro mantenendolo stretto nel palmo della mano sinistra e viceversa
- 7 Friziona ruotando avanti e indietro le dita della mano destra strette tra loro nel palmo della mano sinistra e viceversa
- 8 Friziona il polso ruotando avanti e indietro le dita della mano destra strette tra loro sul polso sinistro e ripeti per il polso destro
- 9 Una volta asciutte le tue mani sono pulite

Allegato IV – fac-simile prima accoglienza ed accoglienza giornaliera

Vedi file Excel – registro presenze ragazzi ed operatori

Allegato V - Messa conoscenza della procedura alle parti interessate

Al fine della sua corretta attuazione, copia del documento "protocollo anticontagio covid-19 – Centro estivo 2020 Buguggiate" è stata consegnata alle parti interessate le quali, con la firma posta nella casella che segue, formalizzano:

- la presa di conoscenza delle procedure,
- delle misure di prevenzione e protezione utili ai fini del contenimento della diffusione del virus,
- di aver ricevuto adeguata formazione a cura dell'organizzatore

Con la firma apposta nella seguente tabella, le persone indicate certificano di aver ricevuto copia del documento e sufficienti informazioni inerenti alla sua applicazione e si impegnano ad attuare quanto previsto.

Nominativo	Data	Firma

Allegato VI – Rapporto ISS COVID-19 n. 25/2020

Vedi file PDF allegato: Rapporto ISS COvid19 n.25/2020 – raccomandazioni ad interim sulla sanificazione in ambienti non sanitari.

Allegato VII – Dichiarazioni

Secondo le indicazioni riportate nel DPCM 11 giugno 2020, sono previsti 2 protocolli di accoglienza:

- 1) Prima accoglienza, da applicare il primo giorno del centro estivo
- 2) Accoglienza giornaliera, per i giorni successivi e che prevedono l'ingresso nell'area dedicata alle attività.

Protocollo prima accoglienza:

1. Dichiarazione da parte dei genitori sulle condizioni di salute del minore (ALLEGATO B)
2. Dichiarazione da parte dell'accompagnatore da rendere in occasione della prima accoglienza (ALLEGATO D)
3. Dichiarazione sulle condizioni di salute del personale operatore, educatori, animatori e volontari in occasione della prima accoglienza (ALLEGATO F)

Protocollo accoglienza giornaliera

1. Dichiarazione delle condizioni di salute del minore in occasione dell'Accoglienza giornaliera (ALLEGATO C)
2. Dichiarazione delle condizioni di salute dell'accompagnatore in occasione dell'accoglienza giornaliera (ALLEGATO E)
3. Dichiarazione sulle condizioni di salute del personale operatore, educatori, animatori e volontari in occasione dell'accoglienza giornaliera (ALLEGATO G)